ISSN 2083-0114

PANORAMA
GMINY MIERZĘCICE

www.mierzecice.pl

Bezpłatny Miesięcznik Informacyjny

Numer 2/2025

Mierzęcice | Mierzęcice II | Mierzęcice-Osiedle | Przeczyce | Toporowice | Nowa Wieś | Boguchwałowice | Sadowie | Najdziszów | Zawada

Zdrowych i pogodnych Świąt Wielkiej Nocy,
pełnych wiary, ciepła, spokoju i miłości
oraz obfitości na świątecznym stole, a także wiosennego nastroju,
czasu spędzonego w gronie bliskich oraz życzliwych osób.

Przewodnicząca
Rady Gminy Mierzęcice
Monika Dyraga

Wójt Gminy Mierzęcice
Grzegorz Podlejski

STABILNOŚĆ FINANSOWA I ROZWÓJ W GMINIE MIERZĘCICE

Gmina Mierzęcice w ostatnich latach przechodzi prawdziwą transformację dzięki wdrażaniu projektów mających na celu poprawę jakości życia mieszkańców i budowanie przyszłości. Z powodzeniem realizowane są ambitne inwestycje, a ich efekty są widoczne gołym okiem.

Jednym z kluczowych osiągnięć Gminy, które zasługuje na szczególne wyróżnienie jest kompleksowa budowa kanalizacji sanitarnej. Gmina może poszczycić się tym, że prawie cały jej teren został skanalizowany, co oznacza nie tylko poprawę komfortu życia mieszkańców, ale również znacząco podnosi standardy ekologiczne. W 2023 r. i 2024 r. dobudowana została sieć kanalizacyjna na terenach poza aglomeracją, które nie mogły być uwzględnione w pierwszym projekcie, to jest w sołectwie Mierzęcice II i części sołectwa Przeczyce. Dodatkowo Gmina wspiera mieszkańców w przyłączeniu się do sieci kanalizacyjnej, dofinansowując 40% wartości budowy przyłącza. Budowa kanalizacji była jednym z kluczowych elementów poprawy infrastruktury gminnej, jednak nie poprzestano tylko na tym.

Zrealizowano również inne projekty, takie jak modernizacja dróg, częściowa wymiana sieci wodociągowej, budowa Centrum Przesiadkowego, doposażenia placówek oświatowych w nowoczesne pomoce dydaktyczne, zakup samochodu specjalistycznego do czyszczenia sieci kanalizacyjnej oraz zbierania i transportu nieczystości ciekłych, zakup samochodów pożarniczych.

Tylko w ostatnich dwóch latach zmodernizowano 3 km dróg gminnych i 3,6 km dróg powiatowych, na które łącznie wydatkowano ponad 5 mln zł, a wszystko to sfinansowane zostało z budżetu Gminy oraz pozyskanych przez Gminę środków zewnętrznych. Wymieniono ponad 12 km sieci wodociągowej za kwotę prawie 10 mln zł, trwa wymiana w całej gminie wodomierzy na zdalne odczyty – wartość tego zadania to 1,6 mln zł, wybudowano Centrum Przesiadkowe za kwotę 2,7 mln zł. Pozyskano ponad 3,5 mln zł dofinansowania na realizację projektów w placówkach oświatowych, w tym na zakup nowoczesnego wyposażenia oraz realizację dodatkowych zajęć dydaktycznych. W 2024 r. na inwestycje wydatkowano ponad 11,5 mln zł, co stanowi 20% budżetu.

Dzięki tym działaniom Gmina staje się coraz bardziej nowoczesna, otwarta na potrzeby zarówno mieszkańców, turystów jak i inwestorów. Władze Gminy dbają o to, aby każda inwestycja była odpowiedzią na konkretne potrzeby społeczne i gospodarcze.

Plany na kolejne lata obejmują dalsze działania w zakresie poprawy infrastruktury, wspierania lokalnych inicjatyw oraz przyciągania inwestorów, którzy zapewne dostrzegą potencjał Gminy Mierzęcice.

Gmina Mierzęcice, która niedawno borykała się z problemami finansowymi, dziś jest przykładem sukcesu i rozwoju. Najlepszym dowodem na to jest wynik budżetowy za 2024 r., który został zakończony nadwyżką w kwocie 5,3 mln zł.

Urząd Gminy

PRZEBUDOWA ULICY OSTROGÓRSKIEJ I UROCZEJ W TOPOROWICACH

Gmina Mierzęcice pozyskała z Europejskiego Funduszu Rolnego na rzecz Rozwoju Obszarów Wiejskich w ramach Programu Rozwoju Obszarów Wiejskich na lata 2014-2020 kwotę 1.851.133,00 zł.

Środki te przeznaczono na realizację zadania pn. „Przebudowa dróg gminnych w Gminie Mierzęcice", w ramach którego realizowane są ul. Nowowiejska w Zawadzie, ul. Stawowa w Przeczycach oraz ul. Ostrogórska i część ulicy Uroczej w Toporowicach.

Umowę o przyznaniu pomocy finansowej w dniu 28 lutego br. podpisał Wójt Gminy – Grzegorz Podlejski i Skarbnik Gminy – Agnieszka Frączek.

Wniosek na realizację tego zadania został złożony w 2022 r. W związku z ograniczonymi środkami finansowymi, którymi dysponował na ten konkurs Marszałek Województwa Śląskiego, wniosek znajdował się na liście rezerwowej. W wyniku powstałych oszczędności, wniosek Gminy Mierzęcice zakwalifikował się do dofinansowania. Z uwagi, że są to środki finansowe kończącej się perspektywy finansowej, czas na realizację tego zadania jest bardzo krótki. Gmina zrealizowała już część zadania w zakresie przebudowy drogi ul. Nowowiejskiej w Zawadzie i ul. Stawowej w Przeczycach. Na realizację ulicy Ostrogórskiej i Uroczej w Toporowicach zostało już rozstrzygnięte postępowanie przetargowe i podpisana umowa z Wykonawcą zadania, którym jest Konsorcjum firm PRDM Sp. z o.o. oraz TRIBAG SA z Siewierza.

Wkrótce rozpoczną się prace związane z przebudową na ww. ulicach, które powinny zakończyć się w czerwcu br.

Urząd Gminy

Toporowice ul. Ostrogórska

Toporowice ul. Urocza

Wydawca: Gminny Ośrodek Kultury,
ul. Wolności 102A,
42-460 Mierzęcice, tel. 32 288 70 82,

e-mail: redakcja@gok.mierzecice.pl
www.facebook.com/gokmierzecice
Redakcja: Karolina Dymarska
Opracowanie graficzne i skład:
Martyna Kyrcz

Redakcja zastrzega sobie prawo
do wyboru nadesłanych materiałów,
ich przeredagowania
oraz dokonywania skrótów.

Za treść reklam i ogłoszeń
redakcja nie odpowiada.

Nakład: 1300 egz.
Druk: „Magic" s.c. Będzin - Grodziec

SPOTKANIE Z EKODORADCĄ

Zapraszamy serdecznie na spotkanie z ekodoradcą, które odbędzie się:

- 16 kwietnia 2025 r. w godzinach 9:00 - 14:00

Ekodoradca będzie dostępny dla mieszkańców Gminy w pokoju nr 1, mieszczącym się na parterze budynku Urzędu Gminy Mierzęcice przy ul. Wolności 95.

W ramach spotkania ekodoradca udzielać będzie indywidualnych konsultacji, podczas których każda zainteresowana osoba będzie mogła:

- Dowiedzieć się o dostępnych programach dofinansowań do wymiany źródła ciepła, termomodernizacji budynku lub instalacji paneli fotowoltaicznych.

- Wspólnie z ekodoradcą wypełnić wnioski do programów takich jak: ,,Czyste Powietrze", „Mój Prąd", „Moje Ciepło" oraz inne.

- Zyskać wiedzę na temat podnoszenia efektywności energetycznej budynku oraz optymalnego doboru źródła ciepła.

- Zapoznać się z kluczowymi aspektami uchwały antysmogowej.

Udział w spotkaniach jest bezpłatny i otwarty dla wszystkich zainteresowanych.

Konsultacje będą prowadzone przez Ekodoradcę Subregionalnego Związku Gmin i Powiatów Subregionu Centralnego Województwa Śląskiego w ramach projektu LIFE „Śląskie. Przywracamy błękit".

Serdecznie zapraszamy do skorzystania z pomocy ekodoradcy.

O kolejnych spotkaniach będziemy informować na bieżąco na stronie internetowej Urzędu Gminy Mierzęcice.

Urząd Gminy

NOWA ODSŁONA PROGRAMU ,,CZYSTE POWIETRZE" - KLUCZOWE ZMIANY I ZASADY

Program „Czyste Powietrze" od lat wspiera właścicieli domów jednorodzinnych w poprawie efektywności energetycznej oraz wymianie źródeł ciepła na bardziej ekologiczne.

Z końcem listopada 2024 roku tymczasowo wstrzymano nabór wniosków – przyczyną była potrzeba uporządkowania zasad, zwiększenia przejrzystości rozliczeń oraz ograniczenia ryzyka nadużyć. Przez ostatnie miesiące trwały intensywne prace nad nową wersją programu, która wystartowała 31 marca 2025 roku.

Nowa edycja programu to nie tylko wyższe progi dochodowe i zwiększone kwoty dofinansowania. Wprowadzono również szereg istotnych modyfikacji, które znacząco zmieniają dotychczasowe funkcjonowanie programu. Poniżej przedstawiamy najważniejsze z nich.

Ogólnopolski system operatorów

Jedną z kluczowych nowości jest uruchomienie ogólnopolskiego systemu operatorów. Ich głównym zadaniem jest bezpłatna pomoc wnioskodawcom w przejściu przez cały proces składania wniosku – od wyboru wykonawcy, przez przygotowanie dokumentów, aż po rozliczenie i odbiór prac. Operatorami w pierwszej kolejności będą gminy oraz wojewódzkie fundusze ochrony środowiska i gospodarki wodnej (WFOŚiGW).

W niektórych przypadkach wsparcie operatorów będzie opcjonalne (na przykład przy składaniu wniosków na poziomie podwyższonym), w innych natomiast – obowiązkowe.

W nowej edycji programu nie będzie już możliwe samodzielne złożenie wniosku na poziomie najwyższym oraz wniosku z prefinansowaniem – w obu przypadkach udział operatora będzie wymagany.

Kto może skorzystać z programu?

W nowej odsłonie programu zawężono krąg osób uprawnionych do składania wniosków. Tak jak dotychczas, dotacje przysługują właścicielom lub współwłaścicielom mieszkalnych budynków jednorodzinnych (lub lokali w takich budynkach). Nowością jest wymóg posiadania nieruchomości przez minimum 3 lata przed złożeniem wniosku – zmiana ta ma na celu wyeliminowanie przypadków, gdy nieruchomość była nabywana wyłącznie z myślą o uzyskaniu dotacji.

Wprowadzono również obowiązek potwierdzania efektywności energetycznej budynku. Wnioskodawcy będą musieli przedstawić audyt energetyczny przed realizacją inwestycji oraz świadectwo charakterystyki energetycznej po jej zakończeniu. Nowe wymogi mają pomóc w lepszym dopasowaniu inwestycji do rzeczywistych potrzeb energetycznych budynków.

Progi dochodowe i poziomy dofinansowania

W programie „Czyste Powietrze" wnioskodawca może skorzystać z jednego z trzech poziomów dofinansowania, które różnią się maksymalną kwotą dotacji i są uzależnione od wysokości dochodów:

- **Poziom podstawowy** – zwrot 40% kosztów kwalifikowanych. Przysługuje osobom, których roczny dochód nie przekracza 135 000 zł.

- **Poziom podwyższony** – zwrot 70% kosztów. Dla gospodarstw domowych, w których miesięczny dochód na osobę nie przekracza 2 250 zł (gospodarstwo wieloosobowe) lub 3 150 zł (jednoosobowe).

- **Poziom najwyższy** – zwrot 100% kosztów. Dla gospodarstw domowych ze średnim miesięcznym dochodem do 1 300 zł/os. (gospodarstwa wieloosobowe) lub 1 800 zł/os. (jednoosobowe), pod warunkiem, że zapotrzebowanie budynku na energię użytkową wynosi więcej niż 140 kWh/m² rocznie.

Warto pamiętać, że podatek VAT nie jest kosztem kwalifikowanym – dotacja obejmuje jedynie kwoty netto widniejące na fakturach.

Zmiany w finansowaniu inwestycji

Jedną z bardziej interesujących opcji w programie pozostaje prefinansowanie, czyli zaliczka wypłacana wnioskodawcy jeszcze przed rozpoczęciem prac. W nowej odsłonie programu zaliczka ta może wynieść do 35% kosztów kwalifikowanych. Należy jednak pamiętać, że opcja prefinansowania dostępna jest wyłącznie dla poziomu podwyższonego oraz najwyższego.

W nowej edycji programu „Czyste Powietrze" wyłączono możliwość uzyskania dofinansowania na zakup kotłów gazowych. Wsparcie obejmuje natomiast takie źródła ciepła jak pompy ciepła, kotły na pellet czy kotły zgazowujące drewno – pod warunkiem, że urządzenia te znajdują się na liście ZUM (Lista Zielonych Urządzeń i Materiałów), co zapewnia ich zgodność z wymaganiami ekologicznymi i technicznymi.

Nowe limity kosztów kwalifikowanych

Wprowadzono także nowe maksymalne limity dotacji dla różnych kategorii wydatków. Określono m.in. maksymalne stawki za metr kwadratowy ocieplanej przegrody budowlanej oraz wymienianej stolarki okiennej i drzwiowej. Rozwiązanie to ma zapobiegać zawyżaniu cen przez wykonawców i ułatwić porównanie ofert na rynku.

Opisane zmiany stanowią większość nowości w nowej odsłonie programu „Czyste Powietrze", lecz z pewnością nie wyczerpują tematu. Osoby zainteresowane szczegółami odsyłamy na stronę internetową programu: www.czystepowietrze.gov.pl, gdzie znajduje się regulamin nowej edycji (a w nim m.in. kwoty dofinansowań poszczególnych rodzajów kosztów), sekcja najczęściej zadawanych pytań wraz z odpowiedziami, a tak-

że wiele materiałów szczegółowo opisujących zmiany w programie.

Skontaktuj się z ekodoradcą!

W przygotowaniu wniosku nowej odsłony programu „Czyste Powietrze" może pomóc Ci ekodoradca projektu „Śląskie. Przywracamy błękit"!

Bezpłatną poradę dotyczącą tego oraz innych programów dofinansowań uzyskasz, dzwoniąc pod numer +48 797 714 374, pisząc na adres: agnieszka.szwaja@subregioncentralny.pl lub kontaktując się przez profil na Facebooku: fb.com/lifesubregioncentralny lub spotykając się osobiście w Urzędzie Gminy Mierzęcice (pok. nr 1). Terminy dyżurów ekodoradcy dostępne są na stronie Urzędu Gminy Mierzęcice.

Jeśli planujesz wymianę źródła ciepła, ocieplenie domu lub kompleksową termomodernizację – nowa edycja programu „Czyste Powietrze" stanowi doskonałą okazję, aby zrobić to taniej! Wprawdzie środków przeznaczonych na realizację programu jest sporo, jednak nie warto zwlekać ze złożeniem wniosku, gdyż – jak pokazała przeszłość – w programie zdarzały się nagłe przerwy w przyjmowaniu wniosków oraz zmiany, które zamykały niektórym grupom możliwość skorzystania z dotacji.

Agnieszka Szwaja

Śląskie Przywracamy błękit
NARODOWY FUNDUSZ OCHRONY ŚRODOWISKA i GOSPODARKI WODNEJ
Województwo Śląskie
Związek Gmin i Powiatów Subregionu Centralnego Województwa Śląskiego
LIFE20 IPE/PL/000007 - LIFE-IP AQP-SILESIAN-SKY

POMOC W WYPEŁNIANIU WNIOSKÓW OBSZAROWYCH W 2025 ROKU

Powiatowy Zespół Doradztwa Rolniczego w Będzinie oferuje pomoc przy wypełnianiu wniosków obszarowych w roku 2025.

Dyżur w punkcie konsultacyjnym:

- **Urząd Gminy Mierzęcice**

w każdą środę miesiąca do 15 maja 2025 roku w godz. 8:00 – 13:00

- **PZDR Będzin ul. Krasickiego 17A**

od poniedziałku do piątku w godz. 07:30 do 15:30

Telefony:
- 32 267 74 35
- 603 115 332
- 509 680 848
- 571 291 246
- 728 403 696
- 515 275 947

e-mail:
pzdr.bedzin@odr.net.pl

PZDR Będzin

RENTA WDOWIA CZYLI ŁĄCZENIE RENTY RODZINNEJ Z INNYMI ŚWIADCZENIAMI

23 kwietnia 2025 r. w OŚRODKU POMOCY SPOŁECZNEJ W MIERZĘCICACH UL. WOLNOŚCI 46A w godz. od 09.00 do 13.00 pracownicy Inspektoratu w Zawierciu będą pełnić dyżur w zakresie przyjmowania wniosków ERWD.

Jeśli jesteś wdową lub wdowcem i masz prawo do renty rodzinnej oraz własnego świadczenia, to od 1 lipca 2025 r. możesz otrzymać:

- 100% renty rodzinnej i 15% własnego świadczenia albo
- 100% własnego świadczenia i 15% renty rodzinnej.

Wybór wariantu należy do Ciebie.

Aby od 1 lipca 2025 r. otrzymywać wypłatę połączonych świadczeń, możesz złożyć wniosek ERWD od 1 stycznia do 31 lipca 2025 r.

Szczegółowe informacje o warunkach łączenia wypłaty renty rodzinnej z innymi świadczeniami znajdziesz na stronie internetowej www.zus.pl.

Jeśli masz pytania, skontaktuj się z nami. Pomocy udzielą Ci pracownicy ZUS:
- w Centrum Kontaktu Klientów ZUS: tel. 22 560 16 00,
- e-mail: cot@zus.pl,
- we wszystkich placówkach ZUS,
- podczas e-wizyty w ZUS.

ZUS

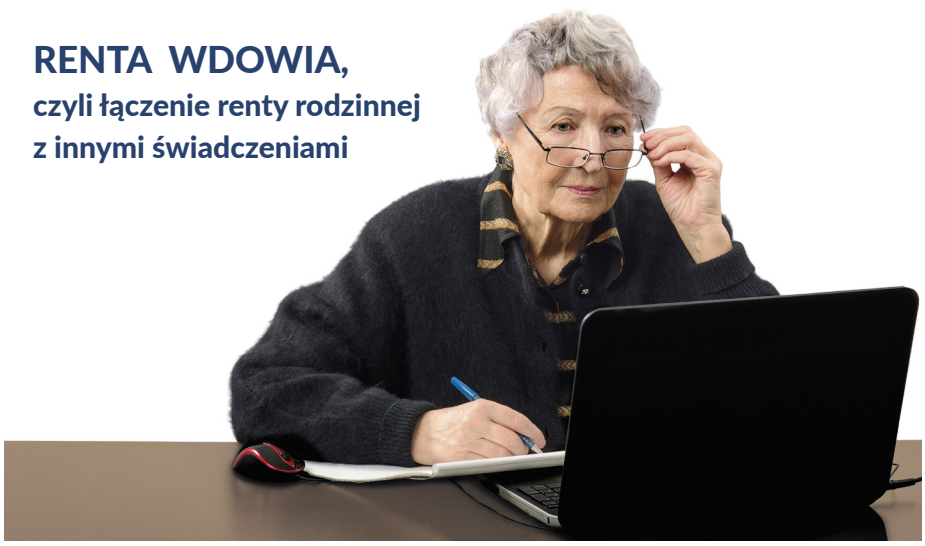

Jeśli jesteś wdową lub wdowcem i masz prawo do renty rodzinnej oraz własnego świadczenia, to od 1 lipca 2025 r. możesz otrzymać:
- **100% renty rodzinnej i 15% własnego świadczenia albo**
- **100% własnego świadczenia i 15% renty rodzinnej.**

Wybór wariantu należy do Ciebie.

Aby od 1 lipca 2025 r. otrzymywać wypłatę połączonych świadczeń, możesz złożyć wniosek od 1 stycznia do 31 lipca 2025 r. Nie musisz się spieszyć.

Szczegółowe informacje o warunkach łączenia wypłaty renty rodzinnej z innymi świadczeniami znajdziesz na stronie internetowej www.zus.pl.
Jeśli masz pytania, skontaktuj się z nami. Pomocy udzielą Ci pracownicy ZUS:
- **w Centrum Kontaktu Klientów ZUS: tel. 22 560 16 00, e-mail: cot@zus.pl,**
- **we wszystkich placówkach ZUS,**
- **podczas e-wizyty w ZUS.**

Sprawdź, czy spełniasz warunki

ZUS ZAKŁAD UBEZPIECZEŃ SPOŁECZNYCH

DARMOWE EKOZWROTY W INPOST

InPost uruchomiło usługę EKOzwroty, w ramach której za darmo można wysłać paczkę z nieużywanymi, ale sprawnymi przedmiotami, dzięki czemu, można im nadać drugie życie, aby wspierać ideę zero waste oraz gospodarkę o obiegu zamkniętym.

W takiej paczce można przekazać: odzież i buty (w dobrym stanie!), książki, zabawki i artykuły dziecięce, telefony, tablety, laptopy, małe AGD i elektronarzędzia. Można to zrobić za darmo i na 2 sposoby: w aplikacji InPost Mobile oraz na stronie szybkiezwroty.pl Szczegółowe informacje znajdują się na stronie internetowej inpost.pl/ekozwroty.

InPost

ZBIÓRKA ODPADÓW WIELKOGABARYTOWYCH

INFORMACJA O ZBIÓRCE ODPADÓW WIELKOGABARYTOWYCH ORAZ ZUŻYTEGO SPRZĘTU ELEKTRYCZNEGO I ELEKTRONICZNEGO

Na terenie Gminy Mierzęcice odbywa się objazdowa zbiórka odpadów wielkogabarytowych oraz zużytego sprzętu elektrycznego i elektronicznego. Najbliższe odbiory wyznaczone są na dzień:

- **5 maja 2025 r.**: **Mierzęcice Osiedle**
- **6 maja 2025 r.**: **Boguchwałowice** ul.: Górna, Nadbrzeżna, Kamienna, Sielankowa, Biała, Tęczowa, Turkusowa, Szafirowa, Błękitna, Kaczeńców, Kolorowa, Astrów, Bratków, Krokusów, Nasturcjowa, Bażantów, Jaskółek, Bocianów, Skowronków, Słowików, Szpaków, Jastrzębia, Kormoranów, Kukułek, Fiołków, Tulipanów, Pierwiosnków, Stokrotek, Sokołów, Sezamkowa, Przyjaźni, Piękna
  Przeczyce ul. Stawowa nr. 8, 12 i 14, **Przeczyce Domki Letniskowe** ul.: 21 Stycznia, Młyńska, Podbiele, Podgórna, Słoneczna, Spokojna, Stawowa, Targowa, Zarzeczna
- **7 maja 2025 r.**: **Boguchwałowice** ul.: Aleje I-XX, Biwakowa, Brzozowa, Bukowa, Dębowa, Grabowa, Jarzębinowa, Kasztanowa, Klonowa, Leszczynowa, Modrzewiowa, Niepodległości (16), Parkowa, Wakacyjna, Wierzbowa, Jana Pawła II (106)
- **13 maja 2025 r.**: **Przeczyce** ul.: 21 Stycznia, Młyńska, Zarzeczna, Słoneczna, Stawowa, Łabędzia, Zielona, Podgórna, Podbiele, Tysiąclecia, Szeroka, Kwiatów Polnych
- **14 maja 2025 r.**: **Mierzęcice** ul.: Boczna, Kolejowa, Leśna, Sosnowa, Szkolna, Wspólna, Rodzinna
- **15 maja 2025 r.**: **Boguchwałowice** ul.: Buczka, Jana Pawła II, Niepodległości, Poprzeczna; **Przeczyce** ul.: Cicha, Polna, Spokojna
- **16 maja 2025 r.**: **Toporowice** ul.: Czerwonego Zagłębia, Dąbrowska, Dolna, Mostowa, Kwiatowa, Łąkowa, Ogrodowa, Urocza, Ostrogórska, Chrobakowe, Wyzwolenia, Pogodna, Spacerowa

Odpady wielkogabarytowe oraz zużyty sprzęt elektryczny i elektroniczny należy wystawić przed posesję **najpóźniej do godziny 6.00 w dniu odbioru.**

W sołectwie Mierzęcice Osiedle odpady należy wystawić przed altankami śmietnikowymi.
W sołectwie Boguchwałowice (tereny letniskowe) odpady należy wystawić przy ul. Nadbrzeżnej, Białej, Sokołów, Parkowej.

W ramach zbiórki odbierane będą następujące odpady wielkogabarytowe:
meble domowe (stoły, szafy, krzesła, wersalki, fotele itp.), elementy wyposażenia mieszkań (dywany, wykładziny, materace, kołdry, pierzyny, poduszki, walizki, torby podróżne, lampy i żyrandole bez żarówek, obudowy sprzętu elektronicznego itp.), ramy okienne bez szyb, meble ogrodowe (drewniane i z tworzyw sztucznych), sprzęt sportowy (rowery bez opon, narty, sanki, sprzęt do ćwiczeń itp.), wózki i chodziki dziecięce, zabawki dużych rozmiarów, duże odpady plastikowe (doniczki, skrzynki, czyste wiaderka itp.).

Ze zbiórki **wyłączone są** odpady szkodliwe i niebezpieczne (farby, lakiery, kleje, oleje, smary, środki ochrony roślin itp. oraz opakowania po tych odpadach), odpady ogrodowe (gałęzie, liście, trawa itp.), odpady remontowe (gruz budowlany, wata szklana, papa itp.), części samochodowe (zderzaki, lusterka samochodowe, kołpaki itp.), zużyte opony. Odbiorcą odpadów jest firma: **PZOM STRACH Sp. z o.o. Sp. k.**

Urząd Gminy

ZMIANA PLANU ZAGOSPODAROWANIA PRZESTRZENNEGO - ROZWÓJ W HARMONII Z NATURĄ

Zmiana planu zagospodarowania przestrzennego na obszarze Mierzęcice – Trzonia budzi duże emocje, zwłaszcza wśród mieszkańców, którzy obawiają się utraty zieleni i pogorszenia jakości życia w ich okolicy.

Warto jednak przyjrzeć się tej zmianie z szerszej perspektywy, uwzględniając wszystkie aspekty.

Pierwszym kluczowym elementem jest fakt, że teren objęty zmianą planu zagospodarowania przestrzennego jest prywatną własnością, stąd też decyzja o przystąpieniu do zmiany planu zagospodarowania przestrzennego została zainicjowana na wniosek właściciela działki, którym jest Inwestor przyszłych obiektów. Właściciele prywatnych nieruchomości mają pełne prawo do dysponowania swoją własnością, a zmiana planu stanowi odpowiedź na ich potrzeby i pomysły rozwojowe. Choć obecnie jest to teren zielony i niezagospodarowany, który wielu mieszkańców traktuje jako przestrzeń do spacerów i rekreacji, należy pamiętać, że jest to grunt, który nie należy do ogólnodostępnej przestrzeni publicznej. Osoby postronne korzystające z tego terenu, pomimo dobrych intencji, nie powinny tam przebywać, ponieważ teren ten pozostaje prywatną własnością.

Zmiana planu zagospodarowania przestrzennego nie oznacza całkowitego zlikwidowania przestrzeni zielonych, tym bardziej, iż nie cały obszar Mierzęcice – Trzonia jest objęty zmianą planu. Jak przedstawił Inwestor (właściciel tego terenu), inwestycja planowana jest na terenie o powierzchni ok. 47 hektarów, z czego maksymalnie 12 hektarów zostanie przeznaczone pod zabudowę. Na przedmiotowym terenie planowana jest budowa nowoczesnego parku technologicznego, w ramach którego będą funkcjonować obiekty usługowe i magazynowe (służące segmentowi medycznemu), a także obiekty towarzyszące, przeznaczone na cele społeczne (przedszkole, plac zabaw, boisko, sensoryczny park leśny), które będą w pełni zrównoważone oraz samowystarczalne pod kątem funkcjonowania, wykorzystując najnowocześniejsze technologie w zakresie ochrony środowiska oraz energooszczędności.

Pozostała część nieruchomości pozostanie niezabudowana i będzie pełniła funkcję zielonych buforów ochronnych, co zapewni zachowanie walorów przyrodniczych oraz komfort życia mieszkańców.

Obszar Mierzęcice – Trzonia, na którym planowana jest zmiana planu zagospodarowania przestrzennego, obecnie dopuszcza działalność produkcyjną o uciążliwym charakterze, w tym intensywną produkcję rolną. Planowana zmiana planu ma na celu przekształcenie tego terenu w nowoczesny, pro środowiskowy park technologiczny – zgodny z aktualnymi standardami zrównoważonego rozwoju.

Zdecydowanie należy również zwrócić uwagę na długofalowe korzyści, jakie może przynieść ta zmiana planu zagospodarowania przestrzennego. Wprowadzenie terenów produkcyjno-usługowych przyczyni się do rozwoju gospodarczego gminy, tworzenia nowych miejsc pracy, poprawy infrastruktury drogowej – inwestor zobowiązał się do remontu i rozbudowy drogi powiatowej na własny koszt, zwiększenia lokalnych dochodów poprzez coroczne wpływy podatkowe. W rezultacie wpłynie to na poprawę jakości życia mieszkańców i stabilność gospodarczą regionu.

Co warto również podkreślić, opracowując plan zagospodarowania przestrzennego uwzględnia się odpowiednie rozwiązania ekologiczne oraz wytyczne wskazane w uzgodnieniach z innymi instytucjami, a także obowiązującymi normami ochrony środowiska.

W obliczu projektowanej zmiany w planie zagospodarowania przestrzennego, pojawiły się różne obawy. Oto najważniejsze z nich:

- **„Wysypisko odpadów”** – jest to informacja nieprawdziwa i nie ma takiego zagrożenia, gdyż projekt planu zagospodarowania przestrzennego jednoznacznie wyklucza możliwość prowadzenia działalności znacząco oddziałującej na środowisko, w tym działalności związanej z gospodarką odpadami,

- **„Stan lokalnej rzeki”** – planowana inwestycja nie zagraża lokalnym ciekom wodnym ani środowisku naturalnemu. Przeciwnie – w jej ramach przewiduje się działania porządkujące i zabezpieczające koryto rzeki, co w efekcie poprawi ochronę przeciwpowodziową i stan środowiska wodnego,

- **„Wzmożony ruch samochodów ciężarowych”** – nieprawdziwa jest informacja, jakoby z dokumentów wynikało, że każdego dnia na teren inwestycji miałoby wjeżdżać 450 samochodów ciężarowych. Liczba ta nie znajduje potwierdzenia w żadnych dokumentach koncepcyjnych. Wszelkie kwestie dotyczące transportu będą szczegółowo analizowane na etapie uzyskiwania decyzji środowiskowej. Co więcej Inwestor zobowiązuje się do remontu i rozbudowy drogi powiatowej, co przyniesie korzyści także mieszkańcom gminy, którzy zyskają lepszą i bezpieczniejszą infrastrukturę drogową.

Zmiana planu zagospodarowania przestrzennego z terenów rolnych na produkcyjno-usługowe jest krokiem ku lepszej przyszłości. Inwestycje, które powstaną na tej przestrzeni, nie tylko stworzą nowe miejsca pracy, ale również pozwolą na dalszy rozwój regionu w sposób odpowiedzialny i przyjazny dla środowiska. Zachowanie trzech czwartych obszaru zielonego, z odpowiednim zagospodarowaniem i dbałością o ekologię, to dowód na to, że rozwój i zieleń mogą współistnieć w harmonii. Zwiększone wpływy do budżetu gminy z tytułu podatku od nieruchomości umożliwią realizację zadań, które sprawią, że Gmina Mierzęcice będzie jeszcze bardziej nowoczesna, funkcjonalna i przyjazna mieszkańcom, poprawiająca ich komfort i jakość życia.

Mieszkańcy, którzy obawiają się zmiany, powinni spojrzeć na nią jak na szansę – na lepszą przyszłość, która zapewni im nie tylko miejsca pracy, ale i zachowanie przestrzeni do wypoczynku i obcowania z naturą.

Warto zatem spojrzeć na tę zmianę z optymizmem i zrozumieniem, mając na uwadze dobro całej gminy.

Urząd Gminy

SPRZĄTAJMY NIECZYSTOŚCI PO SWOICH PSACH

Apelujemy do wszystkich właścicieli czworonogów o sprzątanie nieczystości po swoich pupilach.

Posiadanie zwierzęcia dostarcza wielu radości, ale też wiąże się z odpowiedzialnością i pewnymi obowiązkami. Sprzątanie nieczystości pozostawionych po swoim psie to podstawowy obowiązek każdego właściciela czworonoga.

Choć w Polsce nie ma ogólnokrajowych przepisów regulujących tę kwestię, to zgodnie z obowiązującymi przepisami każda gmina uchwala własny regulamin określający obowiązki osób utrzymujących zwierzęta domowe. Jego celem jest m.in. ochrona przed zanieczyszczeniami terenów przeznaczonych do użytku wspólnego.

Stosowny regulamin utrzymania czystości i porządku obowiązuje także na terenie Gminy Mierzęcice. Zgodnie z tym dokumentem każda osoba wyprowadzająca swojego psa na spacer jest zobowiązana do ochrony terenów przeznaczonych do wspólnego użytku przed zanieczyszczeniami, czyli np. psimi odchodami.

Sprzątanie po własnym czworonogu jest konieczne w miejscach takich jak np. drogi, chodniki, podwórka, parki i inne tereny zielone. W psich odchodach znajdują się pasożyty, które mogą być nosicielami różnych chorób, groźnych dla ludzi i zwierząt.

Urząd Gminy

STOP POŻAROM TRAW!

W okresie wiosny wypalanie traw to jeden z najbardziej brutalnych sposobów niszczenia środowiska. Pożary przynoszą jedynie szkody dla przyrody, jak i samego człowieka.

Wypalanie to jedna z istotnych przyczyn zatruwania i tak już nadmiernie zanieczyszczonej atmosfery - tysiące pożarów w skali kraju wiąże się z „wyrzucaniem" do niej dziesiątków ton tlenku węgla oraz innych niebezpiecznych związków chemicznych. W związku z tym z roku na rok pogarsza się stan zdrowia społeczeństwa. Utrwalił się mit, że wypalanie traw i słomy poprawia jakość gleby, jest swoistym rodzajem jej nawożenia i użyźniania. Nadal wielu sądzi, że ogień to „najtańszy herbicyd" do zwalczania chwastów. Wiele lat temu naukowcy udowodnili, że takie pożary są szkodliwe. Ogień nie tylko zabija żyjące w trawie zwierzęta i mikroorganizmy, ale także wyjaławia glebę – z takich zabiegów „oczyszczających" nie płyną żadne korzyści. Po wypaleniu gleba ubożeje, system korzeniowy roślin zamiera, flora oraz bakterie i grzyby, które powodują szybszą wegetację roślin giną. W ogniu ginie całe bogactwo przyrody. Dlatego też w świetle przedstawionych powyżej faktów nadal niepokojącym zjawiskiem jest utrzymująca się moda na wypalanie, żeby zaś było wygodniej i szybciej rozlewa się ciecze łatwo zapalne, zapominając przy tym, że:

- gęsty, ścielący się dym to zagrożenie dla ruchu drogowego, przyczyna wielu kolizji i wypadków,
- otwarte pożary to przedostanie się do atmosfery dużych ilości tlenku węgla, tlenku siarki oraz węglowodorów aromatycznych itp. będącymi truciznami dla ludzi i zwierząt,
- to ofiary w płomieniach – najczęściej podpalacze,
- to tysiące strat w mieniu wypracowanym przez kilka pokoleń. Obowiązujące przepisy ochrony przeciwpożarowej zabraniają w lasach i na obszarze łąk, torfowisk i wrzosowisk, jak również w odległości do 100 m od granicy lasów wykonywania czynności mogących wywołać niebezpieczeństwo pożaru.

W myśl art. 131 ustawy o ochronie przyrody z dnia 16 kwietnia 2004 r. (Dz. U. z 2016 r. poz. 2134 z późn. zm.), każdy, kto wypala roślinność na łąkach, pastwiskach, nieużytkach, rowach, pasach przydrożnych, szlakach kolejowych, lub trzcin podlega karze aresztu lub grzywny. Lecz nie groźba kary, a świadoma troska o nasze wspólne bezpieczeństwo i zachowanie środowiska naturalnego ze wszystkimi jego dobrodziejstwami powinna warunkować i określać nasze postępowanie.

Przestrzegamy przed zagrożeniami wynikającymi z wypalania roślinności. Apelujemy o rozsądek! Zanim podpalisz, zastanów się czy przez bezmyślność nie narazisz życia swojego i innych.

Więcej o kampanii „Stop pożarom traw" przeczytasz tutaj: http://www.stoppozaromtraw.pl/

KPPSP w Będzinie

DORADCY PODATKOWI NIEPEŁNOSPRAWNYM

Trwa XVI edycja akcji Śląskiego Oddziału Krajowej Izby Doradców Podatkowych i Urzędu Marszałkowskiego Województwa Śląskiego „Doradcy podatkowi niepełnosprawnym”.

Doradcy podatkowi, członkowie Krajowej Izby Doradców Podatkowych, po raz kolejny angażują się pro publico bono w akcję udzielania porad i pomocy przy przygotowywaniu rocznych zeznań podatkowych dla osób z niepełnosprawnością i ich rodzin.

Osoby zainteresowane otrzymają bezpłatną poradę z zakresu sporządzenia PIT za 2024 rok oraz możliwości skorzystania z ulg podatkowych.

Potrwa ona **do 24 kwietnia 2025 roku.** Konsultacje podatkowe odbywają się będą raz w tygodniu, w czwartki w godzinach od 9.00 do 15.00 pod numerem telefonu 513-152-218.

Urząd Gminy

Wójt Gminy Mierzęcice
Grzegorz Podlejski

zaprasza na

OBCHODY ROCZNICY UCHWALENIA KONSTYTUCJI

3 MAJA

11:30 - Msza Święta
w kościele pw. św. Mikołaja w Targoszycach
12:30 - Przemarsz pod pomnik przy GOK
13:00 - Złożenie kwiatów pod pomnikiem
13:40 - Rozpoczęcie uroczystości w sali GOK
- występ uczniów SP im. M.Konopnickiej w Przeczycach
- okolicznościowe wystąpienie
Wójta Gminy Mierzęcice Grzegorza Podlejskiego

SZKOLENIE ERASMUS+ Z AI I IT W BARCELONIE

W dniach 10-14 marca 2025 roku nauczycielki Katarzyna Łozińska-Jach i Joanna Wołowiec ze Szkoły Podstawowej nr 1 w Mierzęcicach wzięły udział w szkoleniu Erasmus+ „AI tools in primary education" w Barcelonie. Celem kursu było poznanie nowoczesnych narzędzi edukacyjnych wspomagających nauczanie w szkołach podstawowych.

Pierwszy dzień rozpoczął się od nauki obsługi Canvy – niezwykle użytecznego narzędzia do tworzenia prezentacji, dokumentów oraz pomocy edukacyjnych. Po intensywnych warsztatach popołudnie spędziłyśmy na pieszym zwiedzaniu Barcelony, podziwiając jej piękne ulice i architekturę.

Drugiego dnia szkolenia miałyśmy okazję zapoznać się z programami Mentimeter oraz Educaplay. Dzięki nim stworzyłyśmy wiele interaktywnych gier edukacyjnych, prezentacji i quizów. Była to świetna okazja do nauki poprzez zabawę i wymiany doświadczeń z innymi uczestnikami kursu.

Kolejne dni kursu przyniosły jeszcze więcej nowinek technologicznych. Nauczyłyśmy się obsługi narzędzi takich jak Deep Dream Generator oraz Suno, które umożliwiają tworzenie unikalnych materiałów graficznych i muzycznych. Miałyśmy także okazję samodzielnie zaprojektować strony internetowe w Google oraz Wix, co z pewnością przyda się w naszej codziennej pracy pedagogicznej.

Oprócz intensywnych zajęć, miałyśmy również możliwość poznania Barcelony i jej wyjątkowej kuchni. W trakcie pobytu odwiedziłyśmy takie atrakcje jak Sagrada Família, Park Güell, Muzeum Gaudiego, katedrę w Barcelonie, wzgórze Montjuïc oraz Oceanarium. Szkoła organizująca kurs zadbała o nas także pod kątem kulturalnym, zapraszając na dwie inspirujące przechadzki po mieście.

Udział w szkoleniu Erasmus+ w Barcelonie był niezwykle cennym doświadczeniem, które wzbogaciło naszą wiedzę i umiejętności. Dzięki zdobytym narzędziom będziemy mogły jeszcze lepiej angażować naszych uczniów i rozwijać ich zainteresowania poprzez nowoczesne technologie.

Katarzyna Łozińska-Jach
Joanna Wołowiec

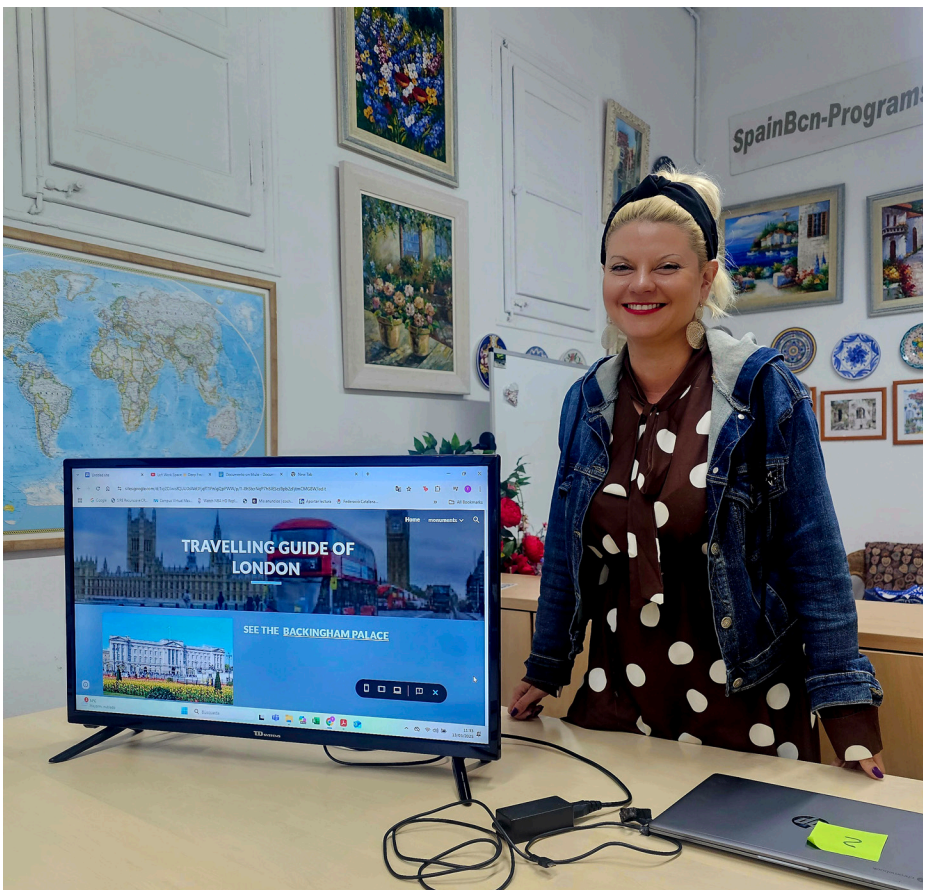

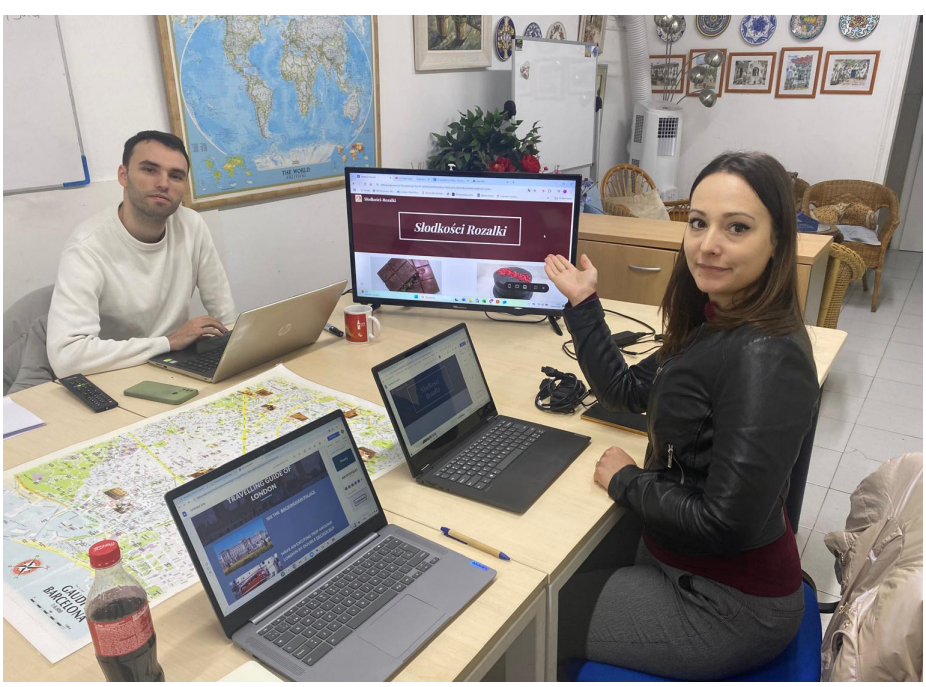

REALIZACJA PROJEKTÓW UNIJNYCH W SZKOŁACH

Od września 2024 r. w szkołach podstawowych i przedszkolach prowadzonych przez Gminę Mierzęcice realizowane są projekty unijne, na które otrzymano dofinansowanie w kwocie 3.604.805,75 zł z Programu Fundusze Europejskie dla Śląskiego 2021-2027 (EFS+).

W ramach projektów do końca marca br. doposażono placówki w nowoczesne pomoce dydaktyczne, m.in. zakupiono 3 tablice multimedialne, 7 monitorów interaktywnych, 20 laptopów z oprogramowaniem, 2 projektory SMART, 3 rowery górskie, zestaw nagłośnieniowy, urządzenie wielofunkcyjne, 5 mikroskopów, 3 zestawy LABOLAB do fizyki, programy do diagnozowania dzieci ze specjalnymi potrzebami, odczynniki biologiczne i chemiczne, gry edukacyjne i programy multimedialne do tablic multimedialnych i projektorów interaktywnych, 10 robotów, 10 tabletów, 2 dywany interaktywne.

SP nr 2 w Mierzęcicach

SP nr 1 w Mierzęcicach

SP nr 2 w Mierzęcicach

PP w Mierzęcicach

PP w Boguchwałowicach

PP w Mierzęcicach

SP w Przeczycach

PP w Nowej Wsi

W ramach otrzymanego dofinansowania uczniowie naszych szkół mieli możliwość uczestniczyć w wyjazdach edukacyjnych:

- Uczniowie ze Szkoły Podstawowej nr 1 zwiedzili Kopalnię Soli w Wieliczce, Centrum Nauki Kopernik w Warszawie oraz Kopalnię Guido w Zabrzu.

- Uczniowie Szkoły Podstawowej nr 2 mieli zajęcia z fizyki na Uniwersytecie Śląskim w Katowicach oraz uczestniczyli w wycieczce do Miejskiego Ośrodka Kultury w Zawierciu, gdzie odbył się spektakl „Opowieść wigilijna".

- Uczniowie Szkoły Podstawowej w Przeczycach zwiedzili Panoramę Racławicką i Wrocław.

To nie koniec atrakcji dla naszych uczniów i przedszkolaków, gdyż projekty w szkołach podstawowych potrwają do sierpnia 2026 r, a w przedszkolach do lutego 2027 r.

Urząd Gminy

Centrum Nauki Kopernik w Warszawie

Wycieczka do Miejskiego Ośrodka Kultury w Zawierciu

Zajęcia fizyki na Uniwersytecie Śląskim w Katowicach

Wycieczka do Wrocławia

Wycieczka do Wrocławia

Fundusze Europejskie dla Śląskiego
Rzeczpospolita Polska
Dofinansowane przez Unię Europejską
Województwo Śląskie

II MIEJSCE W KATEGORII „DYREKTOR PLACÓWKI OŚWIATOWEJ ROKU”

6 marca 2025 roku w zabytkowej sali posiedzeń Sejmiku Śląskiego w Katowicach odbyła się uroczysta Gala Plebiscytu Edukacyjnego 2024 Dziennika Zachodniego.

Podczas tej prestiżowej uroczystości nagrodzono osoby i placówki, które swoim wkładem pracy i zaangażowaniem przyczyniają się do rozwoju edukacji w regionie województwa śląskiego.

Z rąk redaktora naczelnego Dziennika Zachodniego, pana Marcina Zasady nagrodę za zajęcie II miejsca w kategorii Dyrektor Placówki Oświatowej Roku odebrała Pani Dyrektor Przedszkola Publicznego „Radosny Zakątek” w Mierzęcicach Edyta Gwóźdź.

Serdecznie gratulujemy tego osiągnięcia, to duże wyróżnienie w skali województwa i życzymy dalszych sukcesów na drodze zawodowej.

PP „Radosny Zakątek”
w Mierzęcicach

SUKCESY UCZNIÓW GMINY MIERZĘCICE

SP nr 2 w Mierzęcicach

Uczeń Szkoły Podstawowej nr 2 im. Lotników Polskich w Mierzęcicach laureatem Wojewódzkiego Konkursu Przedmiotowego z Chemii.

Z ogromną dumą i radością informujemy, że uczeń klasy VIII Adam Dyraga osiągnął niebywały sukces, zdobywając tytuł laureata w Wojewódzkim Konkursie Przedmiotowym z Chemii. Jego determinacja, ciężka praca oraz pasja do nauki sprawiły, że znalazł się w gronie najlepszych w województwie.

Wojewódzkie konkursy przedmiotowe należą do najbardziej wymagających wyzwań edukacyjnych. Aby zdobyć ten prestiżowy tytuł, Adam musiał przejść przez kilka etapów rywalizacji – od eliminacji szkolnych, przez etap rejonowy, aż po finał wojewódzki. Każdy z nich wymagał nie tylko szerokiej wiedzy teoretycznej, ale również umiejętności praktycznego zastosowania chemii oraz logicznego myślenia.

Ten sukces to efekt wielu miesięcy intensywnej nauki i zgłębiania tajników chemii. Nieocenioną rolę odegrało również wsparcie nauczyciela oraz motywacja ze strony rodziny.

Tytuł laureata to nie tylko ogromne wyróżnienie i powód do dumy, ale także przepustka do najlepszych szkół średnich.

Serdecznie gratulujemy Adamowi tego wyjątkowego osiągnięcia. Życzymy dalszych sukcesów i niegasnącej pasji do nauki. Gratulujemy również Rodzicom Adama.

Niech słowa jego mamy: „Pani Marzeno, dziękuję Pani za rozbudzenie w Adamie miłości do chemii, za to, że Go Pani dostrzegła i doceniła” staną się pięknym podsumowaniem tej owocnej współpracy ucznia i nauczyciela.

SP nr 1 w Mierzęcicach

III miejsce w XV Powiatowym Obcojęzycznym Konkursie Literackim pod Honorowym Patronatem Starosty Będzińskiego.

Miło nam poinformować, że uczennica klasy 7b Szkoły Podstawowej nr 1 w Mierzęcicach Anna Wielgus, zajęła III miejsce w XV Powiatowym Literackim Konkursie Obcojęzycznym pod Honorowym Patronatem Starosty Będzińskiego. Konkurs został zorganizowany przez II Liceum Ogólnokształcące im. Stanisława Wyspiańskiego w Będzinie.

Uroczysta gala wręczenia nagród odbyła się 10 marca 2025 roku w siedzibie liceum.

W tegorocznej edycji konkursu uczestnicy mieli za zadanie przygotować prace literackie w języku angielskim na jeden z podanych tematów. Celem konkursu było rozwijanie umiejętności językowych oraz promowanie twórczości literackiej wśród młodzieży.

Anna Wielgus zaprezentowała opowiadanie w języku angielskim, które zachwyciło jury oryginalnością i dojrzałością stylistyczną. Uczennica otrzymała pamiątkowy dyplom oraz nagrodę rzeczową.

Jej sukces jest dowodem na to, że pasja do nauki języków obcych i literatury może prowadzić do osiągnięcia znaczących rezultatów.

Gratulujemy Ani i życzymy dalszych sukcesów w rozwijaniu talentów literackich oraz językowych.

SP w Przeczycach

Sukces uczennic z Przeczyc w Ogólnopolskim Konkursie Literackim ,,Piękno Spadających Liści"

Uczennice Szkoły Podstawowej im. Marii Konopnickiej w Przeczycach, Patrycja Trefon i Alicja Deka z klasy IV, odniosły znaczące sukcesy w IV Ogólnopolskim Konkursie Literackim „Piękno spadających liści". Miał on charakter otwarty, a jego celem było rozwijanie talentów literackich wśród twórców w różnym wieku. Zachęcał także uczestników do eksploracji dowolnych tematów prac, co pozwoliło na swobodę wyrażania kreatywności.

Patrycja Trefon została uhonorowana wyróżnieniem za swoje opowiadanie o świątecznych przygodach Mikołaja i jego pomocnika - renifera, które zachwyciło jury swoją głębią oraz wrażliwością. W utworze Patrycja przenosi czytelników w magiczny świat świąt, ukazując radość, tradycje oraz niezwykłe przygody, które mogą wydarzyć się w tym wyjątkowym czasie. Jej opowiadanie pełne jest ciepła oraz pozytywnych emocji, które towarzyszą wszystkim w świątecznym okresie.

Natomiast Alicja Deka zdobyła wyróżnienie za swoje wiersze, które odzwierciedlają jej unikalną wrażliwość poetycką. Twórczość uczennicy zachwyca lekkością i oryginalnością, a jednocześnie skłania do głębszej refleksji nad otaczającą rzeczywistością. Wiersze Alicji nawiązują do zwyczajnego życia, pasji oraz emocji, jakie jej towarzyszą na co dzień.

Sukcesy obydwu uczennic są nie tylko powodem do dumy dla ich rodziców i nauczycieli, ale także inspiracją dla innych młodych twórców. Udział w takim konkursie rozwija kreatywność, umiejętność pisania oraz wrażliwość na otaczający świat, co jest niezwykle ważne w dzisiejszych czasach.

Gratulujemy Patrycji i Alicji ich osiągnięć i życzymy dalszych sukcesów w literackiej przygodzie!

PP w Nowej Wsi

Dnia 18 marca w Miejsko – Gminnym Centrum Kultury Sportu i Turystyki w Siewierzu odbyło się uroczyste wręczenie nagród na szczeblu powiatowym w Ogólnopolskim Strażackim Konkursie Plastycznym organizowanym przez Zarząd Główny Związku Ochotniczych Straży Pożarnych Rzeczpospolitej Polskiej i Zarządy Oddziałów Związku.

Z wielka dumą i radością informujemy, iż w pierwszej kategorii wiekowej – PRZEDSZKOLA na szczeblu powiatowym reprezentantka z Przedszkola Publicznego w Nowej Wsi - Magdalena Nowak otrzymała zaszczytne I miejsce.

FINAŁ PROJEKTU „SZKOŁA MIĘDZYPOKOLENIOWA”

26 marca 2025 r. w Szkole Podstawowej im. M. Konopnickiej w Przeczycach odbył się wielki finał projektu „Szkoła Międzypokoleniowa”.

8 seniorów i 11 uczniów klas siódmych i ósmych otrzymało certyfikaty uczestnictwa w tym niezwykłym przedsięwzięciu: młodzi Mentorzy wprowadzają w świat Internetu pokolenie 60 +. Wydarzenie poprzedzone było kampanią promocyjną na szkolnej stronie internetowej www.spprzeczyce.szkolnastrona.pl, w „Panoramie Gminy Mierzęcice” oraz w postaci plakatów i artykułów przygotowanych przez uczniów, nauczycieli i rozwieszonych w szkole. Projekt obejmował cykl sześciu jednogodzinnych warsztatów: od pierwszych kroków z technologią, poprzez rozrywkę w Internecie i aplikacje mobilne jako źródło codziennego wsparcia, a wszystko z mocnym naciskiem na cyberbezpieczeństwo. Młodzi Mentorzy okazali się cierpliwością, zaangażowaniem i kompetencją w stosunku do podopiecznych Seniorów, zaś Seniorzy – delikatnością i wdzięcznością. Atmosfera była nie do opisania, co było również widać podczas zakończenia projektu, pochlebne recenzje ze strony Zastępcy Wójta oraz Seniorów zmotywowały nauczycieli do dalszego działania w zakresie relacji międzypokoleniowych, tym razem w postaci innowacji pedagogicznej pt. „Szkoła językowa międzypokoleniowa”. Ceremonia wręczenia dokumentów – certyfikatów była momentem podsumowania wspólnej pracy, która zaowocowała wzrostem kompetencji cyfrowych uczestników oraz głębszymi więziami międzypokoleniowymi.

Dziękujemy Pani Iwonie Pańta - Zastępcy Wójta Gminy Mierzęcice oraz Pani Dyrektor Małgorzacie Drzewieckiej za uroczyste wręczenie świadectw wieńczących projekt. Dziękujemy Pani Katarzynie Piecuch Sroka oraz Pani Oldze Kostur za przygotowanie się do realizacji ww. projektu, zaś Mentorom za pomoc w jego realizacji. Dziękujemy także pracownikom szkoły za pomoc w organizacji zakończenia projektu.

Zorganizowane spotkania w szkole cieszyły się zainteresowaniem oraz były nie tylko okazją do nauki, ale również do wspólnej integracji międzypokoleniowej. Seniorzy, choć początkowo z dystansem podchodzili do nowych technologii, szybko zyskali pewność w ich obsłudze, dzięki cierpliwości i zaangażowaniu uczniów. Obie grupy – młodsza i starsza – wymieniały się doświadczeniami, co pozwoliło im lepiej zrozumieć swoje perspektywy i potrzeby.

Przypominamy, iż projekt „Szkoła międzypokoleniowa” to nowa inicjatywa realizowana wspólnie przez Ministerstwo Cyfryzacji, Ministerstwo Edukacji Narodowej, Minister ds. polityki senioralnej i Państwowy Instytut Badawczy NASK. Miała ona na celu otwarcie szkół na zajęcia z udziałem seniorów oraz stworzenie warunków do integracji międzypokoleniowej.

Liczymy na kolejne edycje!

SP im. M. Konopnickiej w Przeczycach

DZIEŃ KOBIET Z ZESPOŁEM POGWIZDANI

Z okazji Dnia Kobiet, Wójt Gminy Mierzęcice Grzegorz Podlejski, zaprosił mieszkanki naszej gminy do Gminnego Ośrodka Kultury w Mierzęcicach na wspaniały koncert Zespołu POGWIZDANI.

Wójt Gminy Mierzęcice Grzegorz Podlejski wszystkim Paniom złożył serdeczne życzenia oraz zaprosił do wspólnej zabawy. Tuż po tym na scenę w rytm folkowej muzyki wkroczyli członkowie zespołu POGWIZDANI. W repertuarze nie zabrakło znanych utworów w folkowym wykonaniu. Śpiewanie na kilka głosów zrobiło ogromne wrażenie!

Na zakończenie wydarzenia wszystkie uczestniczki spotkania zostały obdarowane przez Wójta Gminy oraz członków zespołu tulipanami, które tak jednoznacznie kojarzą się z Dniem Kobiet i przypominają nam o zbliżającej się wielkimi krokami wiośnie.

Warto także wspomnieć, że po koncercie, Panie miały okazję zdobyć autografy artystów oraz zrobić wspólne, pamiątkowe zdjęcie. Z pewnością koncert na długo pozostanie w pamięci Pań, bowiem z ich opinii wynikało, że koncert skradł ich serca.

Dziękujemy za wspólnie spędzony czas i stworzenie niepowtarzalnej atmosfery! Mamy nadzieję, że swoim humorystycznym podejściem do muzyki zespół umilił czas wszystkim Paniom.

GOK

POWIATOWY FINAŁ OTWP „MŁODZIEŻ ZAPOBIEGA POŻAROM”

27 marca 2025 roku w Szkole Podstawowej w Dąbiu odbył się Powiatowy Finał Ogólnopolskiego Turnieju Wiedzy Pożarniczej „Młodzież zapobiega pożarom”.

W wydarzeniu wzięło udział 42 uczestników, którzy wcześniej przeszli eliminacje gminne. Finał odbył się pod patronatem Starosty Będzińskiego Sebastiana Szaleńca. Turniej, mający na celu zwiększenie świadomości młodzieży na temat bezpieczeństwa pożarowego, zasad udzielania pierwszej pomocy oraz pracy strażaków, odbył się w trzech kategoriach wiekowych.

W powiatowym finale Gminę Mierzęcice reprezentowali laureaci Gminnych Eliminacji do OTWP: Karol Zdybek, Marcel Łaszczyk, Krystian Misztal, Dominik Warmuz, Patrycja Czapla, Aleksander Zygmuntowski oraz Kacper Zdybek i Miłosz Wojańczyk. Wielki sukces odniósł Aleksander Zygmuntowski, zajmując I miejsce w III grupie wiekowej (uczniowie szkół ponadpodstawowych). Aleksander będzie reprezentował Gminę Mierzęcice oraz Powiat Będziński w finale wojewódzkim, który odbędzie się 12 kwietnia w Gołkowicach w powiecie wodzisławskim.

Gratulujemy serdecznie i życzymy powodzenia na etapie wojewódzkim!

Urząd Gminy

CYKL SPOTKAŃ AUTORSKICH ,,LITERACKIE ŚCIEŻKI" W GBP W MIERZĘCICACH

W Gminnej Bibliotece Publicznej im. Jana Pawła II w Mierzęcicach rozpoczął się cykl spotkań autorskich „Literackie Ścieżki". W ramach wydarzenia odbyły się już dwa spotkania, które przyciągnęły miłośników książek z Mierzęcic i okolic.

Pierwsze spotkanie miało miejsce w Filii nr 5 w Mierzęcicach Osiedlu, gdzie gościła Anna Podsiadło – autorka powieści ,,Cztery pory kobiet" i ,,Mister Perfect". Jej twórczość, poruszająca wątki relacji międzyludzkich, kobiecej siły i emocji, stała się inspiracją do ciekawej dyskusji.

Drugie wydarzenie odbyło się w Centrali Biblioteki w Mierzęcicach, a jego bohaterką była Sylwia Markiewicz, autorka książek ,,Poza sezonem", ,,Winna" i ,,Niepokorne". Jej powieści, w których splatają się wątki obyczajowe i tajemnice przeszłości, wywołały wiele pytań i refleksji wśród uczestników.

Cykl Literackie Ścieżki to inicjatywa, która ma na celu popularyzację czytelnictwa oraz umożliwienie mieszkańcom spotkań z autorami.

Kolejne wydarzenia zapowiadają się równie interesująco, a organizatorzy liczą na dalsze zaangażowanie lokalnej społeczności.

GBP

Spotkanie autorskie z Panią Anną Podsiadło

Spotkanie autorskie z Panią Anną Podsiadło

Spotkanie autorskie z Panią Sylwią Markiewicz

Spotkanie autorskie z Panią Sylwią Markiewicz

„PIĘKNO PRZYRODY W CAŁEJ OZDOBIE”

Gminny Konkurs Recytatorski organizowany przez Szkołę Podstawową im. M. Konopnickiej w Przeczycach oraz Gminną Bibliotekę Publiczną im. Jana Pawła II w Mierzęcicach już po raz kolejny zgromadził w Szkole Podstawowej w Przeczycach miłych gości - dzieci z przedszkoli i młodzież szkolną naszej gminy, a także nauczycieli i rodziców.

Uroczystość odbyła się 27 marca 2025 roku pod patronatem Wójta Gminy Mierzęcice. Została uświetniona obecnością Zastępcy Wójta Gminy Mierzęcice - Pani Iwony Pańta i Dyrektora Gminnej Biblioteki Publicznej w Mierzęcicach - Pani Magdaleny Bijak.

Konkurs Recytatorski rozpoczął się montażem słowno - muzycznym, który przeniósł wszystkich do zaczarowanego świata budzącej się do życia przyrody. Przesłuchania odbywały się w pięciu grupach wiekowych: dzieci z oddziałów przedszkolnych, uczniowie klas I i II, uczniowie klas III i IV, uczniowie klas V i VI oraz uczniowie klas VII i VIII.

Artyści pomimo tremy potrafili z najlepszej strony pokazać się na scenie. Wszyscy zostali wysoko ocenieni przez jury.

Pierwsze miejsca w poszczególnych grupach wiekowych zajęły: Zuzanna Helisz, Oliwia Rzepka, Katarzyna Sobczyk, Kornelia Słaboń, Maria Frączek i Maciej Nowak.

Drugie miejsca na podium przyznano: Agacie Lorens, Zuzannie Gnacik, Patrycji Trefon, Aleksandrowi Duda i Lenie Dusza

Trzecie miejsca otrzymali:
Agata Deka, Stefania Słaboń
i Aleksander Kuczera.

Spotkanie ze znanymi i lubianymi wierszami dla dzieci i młodzieży zakończyło się wręczeniem dyplomów, nagród książkowych i słodkich upominków.

Dziękujemy wszystkim nauczycielom zaangażowanym w organizację tego pięknego wydarzenia, w szczególności Pani Jolancie Natkaniec - Sarnik oraz Pani Monice Nowak.

SP w Przeczycach

WYJAZD DO NOSPR-U

29 marca 2025 roku Gminny Ośrodek Kultury w Mierzęcicach zorganizował dla dorosłych mieszkańców gminy Mierzęcice wyjazd do Narodowej Orkiestry Symfonicznej Polskiego Radia w Katowicach na koncert Chóru Polskiego Radia – Lusławice pn. „Muzyka czasów Wazów”.

NOSPR to jedna z najważniejszych polskich orkiestr symfonicznych, a także wszechstronnie działająca instytucja kultury.

Chór Polskiego Radia, zainspirowany twórczością Bartłomieja Pękiela, maestro di cappella katedry wawelskiej, przybliżył uczestnikom koncertu dzieła wybitnych mistrzów początku XVII wieku związanych z dworem Wazów – hojnymi patronami sztuki a, także kompozycje włoskich mistrzów: Asprilia Pacellego, Annibale Orgasa oraz Luzzascho Luzzaschiego i Girolama Frescobaldiego.

Wieczór był wyjątkowy, a muzyka oczarowała wszystkich przybyłych.

GOK

fot:nospr.org.pl

GMINNY KONKURS PLASTYCZNY PT. ,,ZWIASTUNY WIOSNY"

4 kwietnia 2025 r. w Filii Gminnego Ośrodka Kultury w Toporowicach o godz. 16:00 odbyło się uroczyste rozstrzygnięcie konkursu ogłoszonego przez Gminny Ośrodek Kultury w Mierzęcicach pt. ,,Zwiastuny wiosny".

Uczestnicy konkursu mieli za zadanie wykonać prace plastyczne przedstawiające oznaki nadchodzącej wiosny, w formacie A4 w dowolnej technice plastycznej.

Na konkurs wpłynęło 95 prac, które zostały stworzone różnymi metodami, co świadczy o dużym zaangażowaniu i kreatywności dzieci. Prace oceniane były w czterech kategoriach wiekowych, co pozwoliło na sprawiedliwą rywalizację.

Jury, składające się z pracowników Gminnego Ośrodka Kultury: Karoliny Dymarskiej, Magdaleny Wołyniec, Martyny Kyrcz oraz instruktora malarstwa sztalugowego Józefa Kotuły, podkreśliło wysoki poziom prac konkursowych.

Dzieci wykazały się nie tylko umiejętnościami plastycznymi, ale także oryginalnością i pomysłowością w przedstawianiu zwiastunów wiosny, takich jak kwitnące kwiaty, budzące się do życia zwierzęta czy zmieniający się krajobraz.

Laureatami konkursu zostali:

I kategoria – dzieci w wieku przedszkolnym

- **I miejsce** – Łucja Pieprzyk oraz Zofia Mańka
- **II miejsce** – Agata Lorens oraz Mateusz Lis
- **III miejsce** – Wojciech Huczek, Oliwier Ostasz oraz Jakub Sołtan

Wyróżnienia: Zuzanna Majewska, Zuzanna Rogalska, Aleksander Kocot, Tymoteusz Kania, Maksym Pokydko

II kategoria – uczniowie klas I-III szkół podstawowych

- **I miejsce** – Amelia Sobota oraz Zofia Pieprzyk
- **II miejsce** – Stefania Gastołek oraz Maksymilian Młynarczyk
- **III miejsce** – Bartosz Jakubczyk oraz Jan Szałański

Wyróżnienia: Amelia Hojka, Aleksander Cembrzyński

III kategoria – uczniowie klas IV-VI szkół podstawowych

- **I miejsce** – Nikola Skupińska
- **II miejsce** – Hanna Grabowska oraz Zofia Kyrcz
- **III miejsce** – Klara Kawa

Wyróżnienia: Natalia Lis

IV kategoria – uczniowie klas VII-VIII szkół podstawowych

- **I miejsce** – Jagoda Zub
- **II miejsce** – Michał Kyrcz
- **III miejsce** – Kaja Kobylaska

Wyróżnienia: Kamil Błaszczak

Wszystkim uczestnikom serdecznie gratulujemy i dziękujemy za udział w konkursie.

GOK

WARSZTATY WIELKANOCNE ORAZ ZBIÓRKA KARMY NA RZECZ SCHRONISKA

29 marca 2025 r. w oddziale Gminnego Ośrodka Kultury w Toporowicach poranek był pełen radości i twórczej energii. W ramach warsztatów wielkanocnych, uczestnicy mieli okazję wziąć udział w różnorodnych zajęciach, które łączyły kreatywność z charytatywną akcją na rzecz schroniska.

Podczas warsztatów prowadzonych przez przedstawicielki Koła Gospodyń Wiejskich w Toporowicach Panią Annę Kyrcz oraz Mariolę Jurczyk, dzieci i dorośli z zapałem tworzyli kolorowe pisanki oraz tradycyjne palmy z kwiatów z krepiny.

Uczestnicy mieli również szansę wykonać portrety wielkanocnych zajączków. Atmosfera była pełna radości, a uśmiechy na twarzach uczestników świadczyły o tym, jak wiele radości przyniosły twórcze warsztaty.

Dodatkowo, w ramach wydarzenia odbyła się sesja zdjęciowa w pięknej, wielkanocnej scenerii. Każdy, kto wziął udział w zbiórce karmy dla schroniska w Zawierciu, mógł uwiecznić te wyjątkowe chwile na zdjęciach, co dodało jeszcze więcej magii temu porankowi. Szczególną rolę w tej inicjatywie odegrał Pan Sławomir Hat, który charytatywnie wykonał wszystkie zdjęcia.

Zbiórka karmy na rzecz schroniska w Zawierciu cieszyła się dużym zainteresowaniem. Uczestnicy przynosili suche i mokre karmy dla psów i kotów, a także różne akcesoria, które pomogą w opiece nad zwierzętami. To piękny przykład solidarności i chęci niesienia pomocy potrzebującym.

Dziękujemy wszystkim, którzy pomogli w organizacji tego wydarzenia oraz osobom, które wzięły udział w warsztatach i przyczynili się do wsparcia schroniska.

Razem tworzymy piękne wspomnienia i pomagamy tym, którzy tego potrzebują!

GOK

SYSTEM POWIADAMIANIA RATUNKOWEGO - NUMER ALARMOWY 112
(tylko dla posiadaczy telefonów komórkowych)

POLICJA 997

KPP BĘDZIN 47 853 62 55

KOMISARIAT POLICJI W SIEWIERZU
47 853 66 10

STRAŻ POŻARNA 998
PSP BĘDZIN 47 851 70 03

POGOTOWIE RATUNKOWE 999
BĘDZIN 32 267 36 10

POGOTOWIE ENERGETYCZNE 991
BĘDZIN 32 267 66 29

POGOTOWIE GAZOWE 992
ZAWIERCIE 32 672 12 73

POWIATOWY ZARZĄD DRÓG
32 287 75 19

URZĄD GMINY
(32) 288 79 00,
(32) 288 78 72, (32) 288 70 55,
(32) 381 15 00, Fax (32) 750 07 77

POCZTA 32 288 70 15

NZOZ PROMED (OŚRODEK ZDROWIA)
32 288 70 45 LUB 32 700 37 83

GMINNY ZAKŁAD GOSPODARKI WODNEJ I KOMUNALNEJ
32 288 70 53

APTEKA GALLENA 32 288 70 40

APTEKA MOJE ZDROWIE 32 700 37 53

GABINET WETERYNARYJNY „MEDI-VET”
32 284 02 23

GMINNA BIBLIOTEKA PUBLICZNA
- CENTRALA MIERZĘCICE 32 288 70 35
- FILIA MIERZĘCICE OSIEDLE 32 380 10 50

GMINNY OŚRODEK KULTURY
- CENTRALA 32 288 70 82
- FILIA TOPOROWICE 32 288 70 28

OŚRODEK POMOCY SPOŁECZNEJ
32 284 23 83

KRAKOWSKI BANK SPÓŁDZIELCZY W MIERZĘCICACH 32 288 70 39

MIEJSCE NA TWOJĄ
REKLAMĘ

OGŁOSZENIA PŁATNE

REKRUTUJEMY PRACOWNIKÓW

W związku z dynamicznym rozwojem **Hotelu DeSilva Inn Katowice Airport w Pyrzowicach** poszukujemy do pracy:

Recepcjonistów | Kelnerów | Kucharzy | Pracowników technicznych

Szczegółowe informacje na naszej stronie internetowej
lub pod numerem telefonu: +48 728 462 469.

WWW.DESILVA.PL/KATOWICE

ul. Równoległa 2
42-625 Pyrzowice
+48 32 393 88 88
katowice@desilva.pl

STACJA KONTROLI POJAZDÓW

bomar

www.bomar-stacja.pl

PARKING DO WYNAJĘCIA

(osobowe, bus, tir)

MECHANIKA POJAZDOWA - SERWIS OPON
-ZBIEŻNOŚĆ - WYMIANA OLEJU - KLIMATYZACJA
- SERWIS TACHOGRAFÓW
(legalizacja-wymiana-naprawa)

Tąpkowice, ul. Zwycięstwa 1H
tel. 608 579 279

pn. - pt.: 7.00 - 20.00, sob.: 7.00 - 15.00

INSTAL LED

Łukasz Czapla
NIP 625 230 83 50
REGON 381985673
tel. 505 489 597

Oferuję usługi elektryczne w zakresie:

- formalności elektryczne w Tauron
- instalacje elektryczne
- instalacje oświetleniowe
- instalacje odgromowe
- instalacje internetowe
- instalacje antenowe
- instalacje alarmowe
- zasilanie działek / budowy
- modernizacja i montaż rozdzielnic elektrycznych / szaf
- wymiana i modernizacja tablic licznikowych / wymiana WLZ
- usuwanie awarii elektrycznych
- pomiary elektryczne

ŚWIATŁOWODOWY INTERNET

Twój lokalny dostawca rozrywki

TELESIM
Internet Telewizja Telefon

Jesteśmy TU DLA CIEBIE LOKALNI

DLACZEGO MY?

- bo jesteśmy lokalni
- bo jesteśmy w Twojej okolicy
- bo jesteśmy niezawodni
- bo nasi Klienci nas lubią!

telesim.com.pl 32 760 22 22

CENTRUM OPIEKI DŁUGOTERMINOWEJ JOANNA

w Mierzęcicach

GABINET FIZYKOTERAPII

ZAPRASZAMY NA ZABIEGI TERAPEUTYCZNE:

- LASER WYSOKOENERGETYCZNY
- ELEKTROSTYMULACJA TENS
- PRĄDY TRABERTA
- PRĄDY KOTZA
- POLE MAGNETYCZNE
- JONOFOREZA
- GALWANIZACJA
- DIADYNAMIK
- INTERDYN
- LAMPA SOLLUX
- ULTRADŹWIĘKI

REJESTRACJA

od poniedziałku do piątku w godzinach 15 -18

tel. + 48 696 358 702

www.codjoanna.pl